

# Agorà Sindacato Nazionale Autonomo Scuola



notiziario web a cura dell'Agorà - anno 2021  
gennaio –  
A cura Prof. Manola Branchinelli

Si prega di non rispondere a questa mail in quanto inviata a tutti gli iscritti in modalità contestuale e attraverso modalità hosting dedicata al ns. giornale.

Il documento è strutturato sotto forma di ipertesto e pertanto è possibile la consultazione dei siti correlati, semplicemente cliccando sui link presenti)

(.per altre news vai a [www.agorascuola.org](http://www.agorascuola.org) –  
per l'archivio normativo vai a  
[www.agorascuola.it](http://www.agorascuola.it)

\*\*\*\*\*

Slitta di un mese (entro fine marzo ?) il periodo di tempo utile per presentare la domanda per la terza fascia ATA per il prossimo triennio 2021/22, 2022/23 e 2023/24.

In relazione a tale nuova scadenza Agorà ha confermato la convenzione precedentemente stipulata con

**TEKNA**

TEKNA s.r.l. Via dei Chiodaioli, 16 -P.za Clai, 19 - 05100 TERNI Tel. 0744 423118 – Wapp 3318583556

finalizzata ad incrementare il punteggio in ciascuna graduatoria di

ASSISTENTE AMMINISTRATIVO

ASSISTENTE TECNICO

COLLABORATORE SCOLASTICO.....

## OFFERTA PACCHETTO

QUALIFICA REGIONALE OPERATORE OFFICE EX L. 845/78 + EIPASS 7 MODULI € 1.000

## SINGOLE ATTIVITA'

QUALIFICA REGIONALE OPERATORE OFFICE EX L. 845/78: € 750

EIPASS 7 MODULI: € 350

**ASSISTENTE FAMILIARE** L. 845/78 € 790 (290, 250, 250) (NEW)

## Per Assistente amministrativo

2) Diploma di laurea (si valuta un solo titolo) - vedi note alle tabelle di valutazione punti 2,00

3) **Attestato di qualifica professionale di cui all'art.14 della legge 845/78** e della L.R. n° 24 del 06/05/1976, attinente alla trattazione di testi e/o alla gestione dell'amministrazione mediante strumenti di videoscrittura o informatici ( si valuta un solo attestato) (vedi nota alle tabelle di valutazione): **punti 1,50**

4) attestato di addestramento professionale per la dattilografia o attestato di addestramento professionale per i servizi meccanografici rilasciati al termine di corsi professionali istituiti da Stato, Regioni o altri Enti Pubblici (si valuta un solo attestato) (vedi note tabelle di valutazione): punti 1,00

5) Idoneità in concorso pubblico per esami o prova pratica per posti di ruolo nelle carriere di concetto ed esecutive, o corrispondenti, bandito dallo Stato, dalla Regione o da Enti pubblici territoriali. (si valuta una sola idoneità) : punti 1,00

6) Certificazioni informatiche e digitali: si valuta un solo titolo.

ECDL (Livello Core P. 1- Livello Advanced P. 1,10 – Livello Specialised P.1,20) NUOVA ECDL ( Livello Base P. 1- Livello Advanced P. 1,10 – Livello Specialised e Professionale P.1,20) MICROSOFT ( Livello MCAD o equivalente P. 1 - ( Livello MCSD o equivalente P. 1,10 ( Livello MCDBA o equivalente P. 1,20 EUCIP ( ossia European Certification of informatics Professionals P. 1,20) **EIPASS ( ossia European informatics Passport P. 1,20)** IC3 P. 1,20 pag. 2 MOUS ( ossia Microsoft Office User Specialist P. 1,20 ) CISCO ( Cisco Sistem P. 1,20) PEKIT P. 1,20 EIRSAF Full P. 1,20 EIRSAF F0ur P. 1,00 EIRSAF Green P. 1,00 ( \* )

## Per Collaboratore Scolastico

2)Qualifiche ottenute al termine di corsi socio – assistenziali e socio – sanitari rilasciati dalla Regioni punti 1,00 13)

3) Certificazioni informatiche e digitali: si valuta un solo titolo. ECDL (Livello Core P. 0,50- Livello Advanced P. 0,55 – Livello Specialised P.0,60) NUOVA ECDL ( Livello Base P. 0,50 Livello Advanced P. P. 0,55– Livello Specialised e Professionale P. P. 0,60) MICROSOFT ( Livello MCAD o equivalente P. 0,50 - ( Livello MCSD o Equivalente P. P. 0,55 ( Livello MCDBA o equivalente P. 0,60 EUCIP ( ossia European Certification of informatics Professionals P. 0,60) **EIPASS ( ossia European informatics Passport P. 0,60)** IC3 P. 0,60 MOUS ( ossia Microsoft Office User Specialist P. 0,60) CISCO ( ossia Cisco Sistem P. 0,60) PEKIT P. 0,60 EIRSAF Full P. 0,60 EIRSAF F0ur P. 0,50 EIRSAF Green P. 0,50

## Per Assistente Tecnico

10) Diploma di laurea (si valuta un solo titolo) - vedi note alle tabelle di valutazione punti 2,00 11)Idoneità in concorsi pubblici per esami o prova pratica a posti di ruolo nel profilo professionale per cui si concorre, oppure nelle precorse qualifiche del personale ATA o non docente, corrispondenti al profilo per cui si concorre. (si valuta una sola idoneità) : punti 1,00 11)

12) Certificazioni informatiche e digitali: si valuta un solo titolo. ECDL (Livello Core P. 1- Livello Advanced P. 1,10 – Livello Specialised P.1,20) NUOVA ECDL ( Livello Base P. 1- Livello Advanced P. 1,10 – Livello Specialised e Professionale P.1,20) MICROSOFT ( Livello MCAD o equivalente P. 1 - ( Livello MCSD o equivalente P. 1,10 ( Livello MCDBA o equivalente P. 1,20 EUCIP ( ossia European Certification of informatics Professionals P. 1,20) **EIPASS ( ossia European informatics Passport P. 1,20)** IC3 P. 1,20 MOUS ( ossia Microsoft Office User Specialist P. 1,20 ) CISCO ( Cisco Sistem P. 1,20) PEKIT P. 1,20 EIRSAF Full P. 1,20 EIRSAF F0ur P. 1,00 EIRSAF Green P. 1,00

N.B.: le certificazioni informatiche di cui sopra sono state attualmente riviste al “massimo ribasso” come di seguito specificato in : [Scarica la bozza della tabella di valutazione titoli](#)



( da [Orizzonte scuola](#))

L'ultimo D.M.(640/2017) inerente le Graduatorie di circolo e d'istituto di terza fascia ATA ha chiarito che i titoli culturali di accesso al profilo professionale di Collaboratore scolastico sono:

*diploma di qualifica triennale rilasciato da un istituto professionale, diploma di maestro d'arte, diploma di scuola magistrale per l'infanzia, qualsiasi diploma di maturità, attestati e/o diplomi di qualifica professionale, entrambi di durata triennale, rilasciati o riconosciuti dalle Regioni.*

## Eccezioni

Le sole deroghe del titolo di studio d'accesso nelle graduatorie di circolo e di istituto di III fascia del personale ATA sono:

- Per coloro che sono inseriti nelle graduatorie di circolo e di istituto di 3 fascia **vigenti nel triennio scolastico precedente**, restano validi, ai fini dell'ammissione per il medesimo profilo professionale, **i titoli di studio in base ai quali avevano conseguito a pieno titolo l'inserimento** in tali graduatorie;
- Hanno titolo all'inclusione nella terza fascia delle graduatorie di circolo e di istituto gli aspiranti che, (fatto salvo quanto previsto dal precedente comma 3), siano **già inseriti nelle graduatorie provinciali permanenti** di cui all'art. 554 del D.Lvo 297/94 o negli **elenchi provinciali ad esaurimento** o nelle **graduatorie provinciali ad esaurimento di collaboratore scolastico** di cui al D.M. 75/2001 e D.M. 35/2004 corrispondenti al profilo richiesto, sono validi i titoli di studio richiesti dall'ordinamento **vigente all'epoca dell'inserimento** nelle predette graduatorie e/o elenchi;
- Hanno titolo, altresì, all'inclusione nella terza fascia delle graduatorie di circolo e di istituto gli aspiranti che abbiano prestato almeno 30 giorni di servizio, anche non continuativi, in posti corrispondenti al profilo professionale richiesto, **sono validi i titoli di studio, in base ai quali legittimamente è stato prestato il servizio richiesto**, previsti dall'ordinamento all'epoca vigente.

Dunque se l'aspirante ha mancato un aggiornamento/rinnovo delle graduatorie, non ha almeno 30 giorni di servizio oppure non è inserito nelle graduatorie provinciali permanenti di cui all'art. 554 del D.Lvo 297/94 o negli elenchi provinciali ad esaurimento o nelle graduatorie provinciali ad esaurimento di collaboratore scolastico di cui al D.M. 75/2001 e D.M. 35/2004, non ha titolo d'accesso nelle graduatorie di III fascia con la sola licenza media.

LE DOMANDE PIU' FREQUENTI:

[ATA graduatorie terza fascia: qualifiche OSA e OSS valgono per collaboratore scolastico+](#)

le qualifiche OSA e OSS sono oggetto di valutazione per il solo profilo professionale di CS.

Si ricorda però che, le sole certificazioni ottenute al termine di corsi socio – assistenziali (OSA) e socio – sanitari (OSS) rilasciati dalle Regioni sono valutate in riferimento al D.M. 640/2017.

La valutazione è di punti 1 (si valuta un solo titolo).

## Il servizio militare di leva o il servizio civile danno punteggio?

Il servizio militare di leva e i servizi sostitutivi assimilati per legge, prestati in costanza di rapporto di impiego, sono considerati servizio effettivo reso nella medesima qualifica. Il servizio militare di leva e i servizi sostitutivi assimilati per legge, prestati non in costanza di rapporto di impiego, sono considerati come servizio reso alle dipendenze delle amministrazioni statali.

E' considerato come servizio reso alle dipendenze delle amministrazioni statali anche il servizio civile volontario svolto dopo l'abolizione dell'obbligo di leva.

### • **preferenza Q**

La preferenza Q va assegnata in presenza di un certificato di servizio per non meno di un anno, prestato presso il Ministero dell'istruzione, indipendentemente dall'attestazione del lodevole servizio.

### • **figli "a carico"**

I figli, anche se naturali riconosciuti, adottivi, affidati o affiliati sono considerati a carico se nell'anno 2020 non hanno posseduto redditi che nel loro insieme concorressero alla formazione di

un reddito complessivo superiore a 4000 euro, per i figli di età inferiore a 24 anni e non superiore a € 2.840,51 per i figli che abbiano oltrepassato tale limite di età.

### • **part time**

Nei confronti di tutti i candidati il punteggio per qualsiasi tipologia di servizio prestato con rapporto di lavoro a tempo parziale è **valutato per intero** secondo i valori espressi nella corrispondente tabella di valutazione dei titoli.

### • **vecchi servizi**

Il servizio effettuato nelle qualifiche del personale non docente di cui al D.P.R. n. 420 del 1974 e nei profili professionali di cui al D.P.R. n. 588 del 1985 è considerato a tutti gli effetti come servizio prestato nei corrispondenti vigenti profili professionali.

Nei confronti di coloro che siano in possesso del diploma di istruzione secondaria di primo grado, integrato da attestato regionale rilasciato ai sensi dell'art. 14 della legge n. 845 del 1978, di cui al precedente ordinamento, o ai sensi del Decreto legislativo 16 gennaio 2013, n. 13 il punteggio è attribuito con riferimento al diploma di scuola media.

Qualora il servizio sia stato prestato in scuole non statali paritarie, in scuole dell'infanzia non statali autorizzate, in scuole parificate, convenzionate, sussidiarie o sussidiate, in

scuole di istruzione secondaria o artistica non statali pareggiate, legalmente riconosciute, il punteggio assegnato al servizio è ridotto alla metà. Tale servizio non costituisce requisito di accesso. Al fine di ottenere una valutazione senza frazioni di punto inferiori al centesimo, nell'ipotesi di presenza di più di due cifre decimali, deve effettuarsi l'arrotondamento alla seconda cifra decimale, tenendo conto della terza cifra dopo la virgola. L'arrotondamento viene eseguito nel seguente modo:

- se la terza cifra decimale è uguale o maggiore di 5, la seconda cifra decimale va arrotondata al centesimo superiore ( Es. 7,166 va arrotondato a 7,17);
- se la terza cifra decimale è minore di 5, la seconda cifra decimale resta invariata ( Es. 6,833 va arrotondato a 6,83)

## I supplenti COVID forse saranno riconfermati.....

\*\*\*\*\*

**Helvetia Assicurazioni** Agenzia di Terni – Strada San Martino, 104 – 0744 404283



**Responsabilità civile** - come da polizza - :

copertura dei rischi inerenti ai danni involontariamente cagionati a terzi da parte del personale docente e ATA durante l'esercizio delle proprie funzioni (gite scolastiche comprese) per danni a persone, cose, animali

• **Ramo infortuni con diaria da ricovero ospedaliero sin dal primo giorno** - come da polizza - :

- a scuola;
- durante il percorso dalla propria abitazione a scuola e viceversa;

**N.B.:** la denuncia di eventuali sinistri va presentata dall'iscritto all'Agorà che è titolare delle polizze citate, al fine esclusivo della istruttoria della pratica che sarà attivata da parte della Assicurazione Helvetia , a seguito di verifica della effettiva iscrizione al sindacato dell'interessato e del conseguente diritto alla difesa/indennizzo e comunque con ogni più ampia garanzia del rispetto della privacy.

**sconto 30 %  
sulla polizza  
auto**



**Helvetia  
Assicurazioni**  
*Agenzia di Terni*

Strada San Martino, 104  
0744 404283

A seguito alle domande di pensionamento per il personale Ata, risultano oltre 10 mila posti liberi per i trasferimenti e le immissioni in ruolo.

*Orizzonte Scuola*, in esclusiva, riporta la tabella con i dati per provincia.



REGIONE	SIGLA	DM - DSGA	AA - ASS. TE AMM.VO	AT - ASS. TE TECNICO	CS - COLL. SCOLASTICO	CO - CUOCO	CR - ADD. AZ. AGRARIE	GA - GUARDAR.	IF - INFERMIERE	RA - RE SP. AMM.VO	TOTALE
Abruzzo	AQ	4	13	6	62						85
Abruzzo	CH	1	24	8	78	1					112
Abruzzo	PE	4	18	4	51						77
Abruzzo	TE	2	10	3	49			1			65
<b>Abruzzo Totale</b>		<b>11</b>	<b>65</b>	<b>21</b>	<b>240</b>	<b>1</b>		<b>1</b>			<b>339</b>
Basilicata	MT	5	9	7	35						56
Basilicata	PZ	3	18	12	79	1					113
<b>Basilicata Totale</b>		<b>8</b>	<b>27</b>	<b>19</b>	<b>114</b>	<b>1</b>					<b>169</b>
Calabria	CS	8	33	13	125	1			1		181
Calabria	CZ	3	12	8	78			1			102
Calabria	KR	1	4	5	34						44
Calabria	RC	1	18	8	89						116
Calabria	VV	4	6	7	23	1					41
<b>Calabria Totale</b>		<b>17</b>	<b>73</b>	<b>41</b>	<b>349</b>	<b>2</b>		<b>1</b>	<b>1</b>		<b>484</b>
Campania	AV	6	14	12	66						98
Campania	BN	2	11	6	57			1			77
Campania	CE	9	34	16	135						194
Campania	NA	28	97	37	411				1		514
Campania	SA	8	48	21	157			1			235
<b>Campania Totale</b>		<b>53</b>	<b>204</b>	<b>92</b>	<b>826</b>			<b>1</b>	<b>2</b>		<b>1.178</b>
Emilia Romagna	BO	2	27	9	79						117
Emilia Romagna	FE	2	11	4	38						55
Emilia Romagna	FO	2	14	5	44						65
Emilia Romagna	MO	5	40	13	88						127
Emilia Romagna	PC	3	2	6	22						33
Emilia Romagna	PR	1	18	6	48						71
Emilia Romagna	RA	4	15	5	58						79
Emilia Romagna	RE	3	20	8	49						80
Emilia Romagna	RN	3	14	1	35						53
<b>Emilia Romagna Totale</b>		<b>25</b>	<b>161</b>	<b>57</b>	<b>437</b>						<b>680</b>
Friuli	GO	1	2	1	12						16
Friuli	PN	1	6	5	44						55
Friuli	TS	2	14	2	54						72
Friuli	UD	2	20	10	67			1			100
<b>Friuli Totale</b>		<b>6</b>	<b>42</b>	<b>18</b>	<b>137</b>			<b>1</b>			<b>203</b>
Lazio	FR	3	15	5	75	1					99
Lazio	LT	2	24	16	75						117
Lazio	RI	4	18	3	22						39
Lazio	RM	23	135	51	289					1	499
Lazio	VT	4	9	5	40						58
<b>Lazio Totale</b>		<b>36</b>	<b>193</b>	<b>80</b>	<b>501</b>	<b>1</b>				<b>1</b>	<b>812</b>
Liguria	GE	4	21	3	78						106
Liguria	IM	2	9	5	25			1			42
Liguria	SP	1	5	5	27						38
Liguria	SV	3	12	5	31						51
<b>Liguria Totale</b>		<b>10</b>	<b>47</b>	<b>18</b>	<b>161</b>			<b>1</b>			<b>237</b>
Lombardia	BG	11	54	8	104						177
Lombardia	BS	10	41	15	104						170
Lombardia	CO	4	14	2	41					1	62
Lombardia	CR	1	14	1	32	1					49
Lombardia	LC	1	5	1	21						27
Lombardia	LO	3	9	4	24						40
Lombardia	MB	3	28	9	67						108
Lombardia	MI	21	88	18	258				1	1	375
Lombardia	MN	2	17	4	45						69
Lombardia	PV	4	13	3	52	1					73
Lombardia	SO	2	8	3	37						45
Lombardia	VA	7	31	10	84						132
<b>Lombardia Totale</b>		<b>69</b>	<b>328</b>	<b>75</b>	<b>858</b>	<b>2</b>			<b>1</b>	<b>2</b>	<b>1.328</b>
Marche	AN	2	23	13	69						108
Marche	AP	1	16	5	60			1			83
Marche	MC	5	19	2	59	1		1			87
Marche	PS	3	21	3	55						83
<b>Marche Totale</b>		<b>11</b>	<b>79</b>	<b>23</b>	<b>244</b>	<b>1</b>		<b>2</b>			<b>361</b>
Molise	CB	4	11	3	39	1					58
Molise	IS	1	5	1	15						22
<b>Molise Totale</b>		<b>5</b>	<b>16</b>	<b>4</b>	<b>54</b>	<b>1</b>					<b>80</b>
Piemonte	AL	3	11	2	49						65
Piemonte	AT	1	5	1	19						25
Piemonte	BI	1	4	1	15						20
Piemonte	CN	7	23	5	86						121
Piemonte	NO	1	17	6	38	1					60
Piemonte	TO	12	77	26	247				1		364
Piemonte	VB	1	7	3	15						26
Piemonte	VC	1	6	5	13						25
<b>Piemonte Totale</b>		<b>25</b>	<b>150</b>	<b>48</b>	<b>488</b>	<b>1</b>		<b>1</b>		<b>1</b>	<b>706</b>
Puglia	BA	11	79	21	158						267
Puglia	BR	2	16	8	39						65
Puglia	FG	9	39	11	94						153
Puglia	LE	5	29	9	111						154
Puglia	TA	5	18	10	65						98
<b>Puglia Totale</b>		<b>32</b>	<b>181</b>	<b>59</b>	<b>467</b>						<b>737</b>
Sardegna	CA	7	43	18	122						190
Sardegna	NU	8	11	7	51						77
Sardegna	OR	8	8	4	30			1			43
Sardegna	SS	2	26	8	86						122
<b>Sardegna Totale</b>		<b>17</b>	<b>88</b>	<b>37</b>	<b>289</b>			<b>1</b>			<b>432</b>
Sicilia	AG	3	18	5	67	1					98
Sicilia	CL	1	9	4	54						68
Sicilia	CT	8	38	13	153			1			213
Sicilia	EN	4	10	3	44						61
Sicilia	ME	7	26	11	118						156
Sicilia	PA	7	44	16	168						266
Sicilia	RG	3	4	7	47						61
Sicilia	SR	2	15	12	68						95
Sicilia	TP	6	25	6	62						102
<b>Sicilia Totale</b>		<b>35</b>	<b>189</b>	<b>111</b>	<b>783</b>	<b>1</b>		<b>1</b>			<b>1.120</b>
Toscana	AR	3	13	5	43						64
Toscana	FI	5	26	13	87					1	132
Toscana	GR	1	7	4	23						35
Toscana	LI	2	12	2	30						46
Toscana	LU	2	9	2	36						52
Toscana	MS	1	4	2	32						42
Toscana	PI	3	16	4	46						69
Toscana	PO	1	7	2	24						34
Toscana	PT	1	10	5	32						48
Toscana	SI	2	4	1	28						35
<b>Toscana Totale</b>		<b>25</b>	<b>108</b>	<b>48</b>	<b>387</b>					<b>1</b>	<b>567</b>
Umbria	PG	3	20	12	94						129
Umbria	TR	2	3	2	25						32
<b>Umbria Totale</b>		<b>5</b>	<b>23</b>	<b>14</b>	<b>119</b>						<b>161</b>
Veneto	BL	1	9	3	27						40
Veneto	PD	3	24	9	104			1		1	142
Veneto	RO	1	11	3	34						48
Veneto	TV	4	46	8	112				1	2	176
Veneto	VE	8	47	7	79						141
Veneto	VI	8	43	11	117					1	179
Veneto	VR	1	35	6	99						138
<b>Veneto Totale</b>		<b>24</b>	<b>215</b>	<b>47</b>	<b>574</b>			<b>1</b>	<b>2</b>	<b>3</b>	<b>864</b>
<b>Totale</b>		<b>409</b>	<b>2.180</b>	<b>804</b>	<b>7.018</b>	<b>11</b>	<b>2</b>	<b>12</b>	<b>4</b>	<b>8</b>	<b>10.448</b>

# **CONCORSO ORDINARIO 2020 SECONDARIA:** **PROGRAMMA 2020 E TRACCE CONCORSI** **PRECEDENTI**

Ormai – come sembra - imminente l'effettuazione del concorso ordinario 2020.

Com'è noto, il D.lgs 59/2017 prevede una procedura concorsuale articolata in **due prove scritte e una prova orale** più l'eventuale **prova preselettiva** in funzione del numero di partecipanti rispetto al numero di posti banditi.

## **PROVA PRESELETTIVA**

La prova preselettiva si svolgerà qualora a livello regionale e per ciascuna distinta procedura, il numero dei candidati **sia superiore a quattro volte il numero dei posti messi a concorso** e, comunque, **non inferiore a 250**.

Si tratterà di una prova computer-based, volta all'accertamento :

- delle **capacità logiche**
- della **comprensione del testo**
- della **conoscenza della normativa scolastica**
- della **conoscenza della lingua inglese** almeno al livello B2 del Quadro Comune Europeo di Riferimento per le lingue.

La valutazione della prova preselettiva è effettuata assegnando 1 punto a ciascuna risposta esatta, zero punti alle risposte non date o errate.

Alla prova scritta è ammesso un numero di candidati pari a tre volte il numero dei posti messi a concorso nella singola regione per ciascuna procedura. Sono altresì ammessi alla prova scritta coloro che, all'esito della prova preselettiva, abbiano conseguito il medesimo punteggio dell'ultimo degli ammessi, nonché i soggetti di cui all'articolo 20, comma 2-bis, della legge 5 febbraio 1992, n. 104, che si avvalgono della facoltà di essere esonerati dalla prova di cui al presente articolo.

Per la prova preselettiva un utile riferimento è costituito dalla banca dati del Concorso 2012, l'ultima procedura concorsuale dove è stata prevista una prova di questo tipo. A fondo pagina troverete i link per visionare la banca dati.

## **LA PRIMA PROVA SCRITTA**

La prima prova scritta, distinta per ciascuna classe di concorso e la cui articolazione, **da uno a tre quesiti** ha l'obiettivo di valutare il grado delle conoscenze e competenze del candidato sulle **discipline afferenti alla classe di concorso stessa**. Nel caso delle classi di concorso concernenti le lingue e culture straniere, la prova è svolta nella lingua oggetto di insegnamento. La durata della prova è pari a 120 minuti.

## **LA SECONDA PROVA SCRITTA**

La seconda prova scritta si articola in **due quesiti a risposta aperta** volti, il primo, all'accertamento delle conoscenze e competenze antropo-psico-pedagogiche, il secondo, all'accertamento delle conoscenze e competenze didattico-metodologiche in relazione alle discipline oggetto di insegnamento di ciascuna classe di concorso.

La seconda prova verterà quindi sui **24 CFU** e sui relativi syllabus indicati nel [DM 616/2017](#). Evidentemente si tratta di un programma molto ampio che si auspica venga meglio circoscritto in sede di emanazione dei programmi concorsuali.

## LA PROVA ORALE

La prova orale per i posti comuni è finalizzata all'accertamento della preparazione del candidato secondo quanto previsto dall'Allegato A e **valuta la padronanza delle discipline, nonché la capacità di progettazione didattica efficace**, anche con riferimento alle TIC, finalizzata al raggiungimento degli obiettivi previsti dagli ordinamenti didattici vigenti. La prova orale ha una durata massima complessiva di 45 minuti e **consiste nella progettazione di una attività didattica, comprensiva dell'illustrazione delle scelte contenutistiche, didattiche e metodologiche** compiute e di esempi di utilizzo pratico delle TIC.

Per le classi di concorso A-24 e A-25 la prova orale è condotta nella lingua straniera oggetto di insegnamento. La commissione interloquisce con il candidato e accerta altresì la capacità di comprensione e conversazione in lingua inglese almeno al livello B2 del Quadro Comune Europeo di Riferimento per le lingue, ad eccezione dei candidati per le classi di concorso A-24 e A-25 per la lingua inglese.

## LE AVVERTENZE GENERALI

Faranno parte del programma anche le "**avvertenze generali**" (c.d. parte generale). Si tratta di conoscenze trasversali considerate prerequisite per tutti coloro che desiderano insegnare nella scuola e dunque comuni a tutte le classi di concorso per l'insegnamento nelle scuole di ogni ordine e grado.

[Test prova preselettiva 2012](#)

[Test prova preselettiva con risposte](#)

[Simulatore mininterno 2020](#)

[Simulatore Edises scuola infanzia\primaria](#)

[Simulatore Edises scuola secondaria](#)

[Allegato A Programmi concorso secondaria](#)

[Programma Concorso 2012](#)

[Programma Concorso 2016](#)



## TRACCE CONCORSO 2012 (vecchi codici classi di concorso)

- [Prova scritta valida per la classe A017](#)
- [Prova scritta valida per la classe A019](#)
- [Prova scritta valida per la classe A020](#)
- [Prova scritta valida per la classe A033](#)
- [Prova scritta valida per la classe A034](#)
- [Prova scritta Scienze Umane valida per A036](#)
- [Prova scritta Storia valida per A037](#)
- [Prova scritta Fisica valida per A038 e A049](#)
- [Prova scritta Matematica valida per A047 e A049](#)
- [Prova scritta Latino valida per A051 A052](#)
- [Prova scritta Greco valida per A052](#)
- [Prova scritta valida per la classe A059](#)
- [Prova scritta valida per la classe A060](#)
- [Prova scritta valida per la scuola d'infanzia](#)
- [Prova scritta valida per la classe C430](#)
- [Prova scritta valida per la scuola primaria](#)
- [Prova scritta valida per le classi A025 e A028](#)
- [Prova scritta valida per le classi A029 e A030](#)
- [Prova scritta valida per le classi A245 e A246](#)
- [Prova scritta valida per le classi A345 e A346](#)
- [Prova scritta Filosofia valida per A036 e A037](#)
- [Prova scritta Italiano valida per A043 A050 A051 A052](#)

## TRACCE CONCORSO 2016 (nuovi codici)

[Scarica qui le tracce del concorso 2016](#)

## TRACCE CONCORSO 2016 PROVE SUPPLEMENTIVE (nuovi codici)

[Tracce da A001 a A015](#)

[Tracce da A016 a A030](#)

[Tracce da A031 a A050](#)

Tracce	da	A051	a	A064
Tracce	da	B002	a	B012

## [Tracce da B014 a B026](#) (nuovi codici)

[Tracce Sostegno](#)

[Tracce Infanzia-primaria](#)

[Test selezione TFA 2012](#)

[Test selezione TFA 2014](#)

# SCUOLA SECONDARIA, PRIMARIA, INFANZIA



\*\*\*\*\*

**RIPRENDE** il via la Procedura straordinaria per titoli ed esami per l'immissione in ruolo di personale docente della scuola secondaria di primo e secondo grado, di cui al Decreto Dipartimentale n. 510 del 23/04/2020, come modificato dal D.D. n. 783 del 8 luglio 2020.

**Prove dal 15 al 19 febbraio**

**[Diario delle prove scritte - Gazzetta Ufficiale](#)**

( N.B. : **non si tratta** della semplice procedura abilitante D.D. 497 del 21/04/2020 per i docenti già di ruolo in attesa di emanazione...)

## **Procedura straordinaria solo abilitante**

Indetta con DD n. 497 del 21 aprile, è una procedura selettiva con 60 domande a risposta chiusa alla quale sono ammessi a partecipare anche i docenti di ruolo.

E' stata indetta per tutte le classi di concorso (tranne quelle ad esaurimento o non più vigenti) e non è legata ad un numero specifico di posti. Il superamento della prova infatti non è finalizzato all'immissione in ruolo, ma al conseguimento dell'abilitazione.

Per tale procedura **non è** ancora stata fissata una data di svolgimento.

Probabilmente bisognerà attendere l'esito della prova del concorso straordinario per il ruolo, dato che i docenti che non dovessero superarla potranno partecipare anche alla procedura straordinaria solo a fini abilitanti, se hanno presentato la relativa domanda

# Domande e risposte dal MIUR

In questa sezione, **in costante aggiornamento**, sono disponibili le risposte alle vostre domande più frequenti a proposito di gestione COVID. **(..passare il mouse su ciascun link di interesse)**

<ol style="list-style-type: none"><li>1. <a href="#">A scuola con la mascherina</a></li><li>2. <a href="#">Organizzazione scolastica in tempo di Covid</a></li><li>3. <a href="#">Didattica Digitale Integrata</a></li></ol>	<ol style="list-style-type: none"><li>4. <a href="#">Scuola infanzia</a></li><li>5. <a href="#">Alunni fragili</a></li><li>6. <a href="#">Alunni con disabilità</a></li></ol>
<ol style="list-style-type: none"><li>7. <a href="#">Gestione di casi sospetti e focolai</a></li><li>8. <a href="#">Lavoratori fragili</a></li><li>9. <a href="#">Lavoratori in quarantena</a></li></ol>	<ol style="list-style-type: none"><li>10. <a href="#">App Immuni</a></li><li>11. <a href="#">Protezione dei Dati Personali</a></li><li>12. <a href="#">Supporto psicologico</a></li></ol>

## **Personale Ata in quarantena.**

Alcune FAQ del ministero dell'Istruzione relative alla [nota 1934 del 26 ottobre](#).

**Il Direttore dei servizi generali e amministrativi e il personale Assistente amministrativo possono erogare, per il periodo di quarantena, la prestazione lavorativa in modalità agile?**

Sì. Il Dirigente scolastico, su proposta del Direttore dei servizi generali e amministrativi, adotta specifiche forme di monitoraggio del lavoro agile del personale posto in quarantena al fine di verificare che il livello delle prestazioni rimanga coerente con quello delle consuete prestazioni svolte in presenza.

**Gli assistenti tecnici posti in quarantena possono svolgere supporto da remoto alle attività didattiche?**

Sì. Gli assistenti tecnici posti in quarantena possono svolgere, ove possibile e con riferimento all'area di appartenenza, supporto da remoto alle attività didattiche. Il Dirigente scolastico, su proposta del Direttore dei servizi generali e amministrativi, adotta specifiche forme di monitoraggio del lavoro agile del personale posto in quarantena al fine di verificare che il livello delle prestazioni rimanga coerente con quello delle consuete prestazioni svolte in presenza.

**Per il personale afferente alle qualifiche di cuoco, guardarobiere, infermiere, collaboratore scolastico e collaboratore scolastico addetto all'azienda agraria, nel caso di quarantena, come può essere svolta la prestazione lavorativa?**

In ragione della specificità delle relative mansioni, che si espletano esclusivamente in presenza a scuola, in caso di quarantena disposta dalla competente autorità sanitaria, la prestazione lavorativa non può essere resa in modalità agile e pertanto, solo ove strettamente ed effettivamente necessario a garantire l'ordinaria attività scolastica, i dirigenti scolastici applicano la normativa vigente in materia di sostituzione del personale assente.

In vista del rinnovo 2022 delle graduatorie docenti sarà necessario porre la massima attenzione sulle offerte formative e sui punteggi eventualmente spettanti a seguito di frequenza di tali attività.

..vediamo di seguito e orientiamo per tempo le scelte **-esami a TERNI** presso sede Agorà

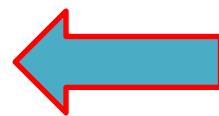

Per i **24 CFU** presso l'Università telematica Giustino Fortunato di Benevento tutta **l'informazione necessaria presso Agorà**

**Corsi in convenzione con Università telematica Giustino Fortunato Benevento (utili per l'aggiornamento del punteggio per le graduatorie 2022)- Inviare domanda originale o in copia ad Agorà, iscrizioni anche presso AGORA'.. quota all'Università**

### Corso di Perfezionamento CLIL

[Corso annuale di Perfezionamento in "Metodologia CLIL e didattica dell'insegnamento"](#) (1500 ore – 60 CFU) - **Corso 111**

### Master Universitario annuale di II livello

[Master Universitario annuale di II Livello in "I processi strategici e gli strumenti operativi per la Dirigenza Scolastica" - II ed.](#) (1500 ore – 60 CFU) - **Corso 115**

### Master Universitari annuali di I livello

[Master Universitario annuale di I Livello in "Competenze, innovazioni e metodologie didattiche per la scuola moderna"](#) (1500 ore – 60 CFU) - **Corso 100**

[Master Universitario annuale di I Livello in "Metodologie didattiche per l'inclusione scolastica degli studenti con disabilità: contenuti essenziali della formazione dell'insegnante curricolare e di sostegno"](#) (1500 ore – 60 CFU) - **Corso 101**

[Master Universitario annuale di I Livello in "Metodologie didattiche per l'insegnamento curricolare e l'integrazione degli alunni con Bisogni Educativi Speciali \(BES\)"](#) VI Ed (1500 ore – 60 CFU) - **Corso 102**

[Master Universitario annuale di I Livello in "Metodologie didattiche per l'integrazione degli alunni con Disturbi Specifici di Apprendimento \(DSA\)"](#) V Ed (1500 ore – 60 CFU) - **Corso 103**

[Master Universitario annuale di I Livello in "Coordinatore Pedagogico di nidi e servizi per l'infanzia"](#) VII Edizione (1500 ore – 60 CFU) - **Corso 112**

[Master Universitario annuale di I Livello in "EDUCATORE MUSICALE PROFESSIONALE: Esperto in didattica musicale per la scuola primaria e secondaria di primo grado"](#) VIII Edizione (1500 ore – 60 CFU) - **Corso 113**

[Master Universitario annuale di I Livello in "Metodologie didattiche per l'insegnamento della lingua italiana a stranieri - Didattica dell'Italiano L2"](#) V Edizione (1500 ore – 60 CFU) - **Corso 114**

## Corso di Perfezionamento Universitario **Biennale**

[Corso di Perfezionamento Universitario Biennale in “Le nuove prospettive educative per la formazione e l’insegnamento: strategie e tecniche” 2020/2021 – 2021/2022](#) (3000 ore – 120 CFU) - **Corso 117**

### Corsi annuali di Perfezionamento e di Aggiornamento Professionale

[Corso annuale di Perfezionamento e di Aggiornamento Professionale in “Competenze, innovazioni e metodologie didattiche per la scuola moderna”](#) (1500 ore - 60 CFU) - **Corso 104**

[Corso annuale di Perfezionamento e di Aggiornamento Professionale in “Metodologie didattiche per l’inclusione scolastica degli studenti con disabilità: contenuti essenziali della formazione dell’insegnante curriculare e di sostegno”](#) (1500 ore – 60 CFU) - **Corso 105**

[Corso annuale di Perfezionamento e di Aggiornamento Professionale in “Le Tecnologie per l’Informazione e la Comunicazione \(TIC\) nella scuola”](#) VIII Ed. (1500 ore – 60 CFU) - **Corso 106**

[Corso annuale di Perfezionamento e di Aggiornamento Professionale in “Metodologie didattiche per i Disturbi Specifici di Apprendimento \(DSA\)”](#) VIII Ed. (1500 ore – 60 CFU) - **Corso 107**

[Corso annuale di Perfezionamento e di Aggiornamento Professionale in “Metodologie didattiche per l’insegnamento curriculare e l’integrazione degli alunni con Bisogni Educativi Speciali \(BES\)”](#) VIII Ed. (1500 ore – 60 CFU) - **Corso 108**

[Corso annuale di Perfezionamento e di Aggiornamento Professionale in “La Valutazione nel Sistema Scolastico”](#) V Ed. (1500 ore – 60 CFU) - **Corso 109**

### Corso annuale di Perfezionamento e di Aggiornamento Professionale 500 ore

[Corso annuale di Perfezionamento e di Aggiornamento Professionale in “Nuove prospettive per la formazione e l’insegnamento”](#) (500 ore – 20 CFU) - **Corso 118**

### Corso LIM

[Corso di Perfezionamento e di Aggiornamento Professionale in “La Lavagna interattiva Multimediale \(LIM\) e le nuove tecnologie per l’insegnamento”](#) XI Ed. (200 ore – 8 CFU) - **Corso 111**

Sia il Master che i Corsi di Perfezionamento saranno erogati in modalità on-line e l’unico momento in presenza sarà per l’esame finale.

**I master hanno un costo di €600,00, i Corsi di Perfezionamento annuali da 1500 ore di € 500,00, il Corso LIM € 300,00.**

Vi ricordo che il Master è un titolo post laurea e pertanto possono accedere coloro che sono in possesso di laurea anche triennale, i Corsi sono invece post-diploma.

Per il solo Master di II liv. è necessario essere in possesso di laurea specialistica o comunque vecchio ordinamento.



(In base agli ultimi decreti di aggiornamento i Master e i Corsi sono stati valutati punti 1, il corso di perfezionamento sulla metodologia CLIL punti 3 e il Corso LIM punti 0,5).

**..ancora possibili le iscrizioni..**

# Dichiarazione dei servizi “on line”

**Termine presentazione dichiarazione dei servizi “on line”: non previsto**

A differenza di quella cartacea che riserva quadri ai servizi con gli EE.LL. ed i privati a fini pensionistici, serve per la ricostruzione di carriera (ovvero per l' aumento della retribuzione).

**Riferimenti normativi:**

**Decreto del Presidente della Repubblica 29 dicembre 1973, n. 1092, art. 145**

**Nota prot. AOODGRUF n. 17030 del 1 settembre 2017** emanata dal Ministero dell'Istruzione, dell'Università e della Ricerca

Ciascun **docente** potrà inoltrare l'elenco dei **servizi utili ai fini della ricostruzione**, validando quelli già inseriti a sistema o inserendo quelli che eventualmente non vi risultano, quelli svolti presso istituzioni scolastiche non statali (infanzia comunale paritaria..o presso l'Università. )

Potrà anche inoltrare la domanda di ricostruzione di carriera alla propria istituzione scolastica di titolarità entro il 31 dicembre dell'anno di prova.

Entro il 28 febbraio dell'anno successivo la Scuola provvederà alla verifica dei medesimi presso le altre istituzioni scolastiche o presso le Amministrazioni citate ed emetterà il relativo decreto di ricostruzione, se si tratta della scuola di titolarità

## Agorà scuola

Per i **neo immessi in ruolo** -per l'inserimento “on line” di tale dichiarazione e per la ricostruzione di carriera.

Necessitano:

- credenziali sistema POLIS (istanze on line – username e password)
- elenco dettagliato dei servizi prestati nella scuola statale con nomina del MIUR ( USP e Scuole). (In alternativa potrà essere utilizzata la dichiarazione dei servizi cartacea eventualmente già presentata a scuola)

## Adempimenti fiscali? certezze normative ?..in convenzione...

**Medea** Centro Assistenza Fiscale - Terni, Via Piave, 64 (stessa sede di Agorà)– tel. 0744 282589

- Modello 730 – IMU
- Modello Unico (persone fisiche)
- Dichiarazioni IMU - Successioni
- Locazioni - Modello RED
- Certificazioni ISE e ISEE
- Certificazioni ISEU per universitari
- Attività di Patronato: Disoccupazioni
- Invalidità civili
- Autorizzazioni ANF Ricostituzioni
- Pensioni di reversibilità
- Trasmissione telematica pratiche pensionistiche lavoratori statali

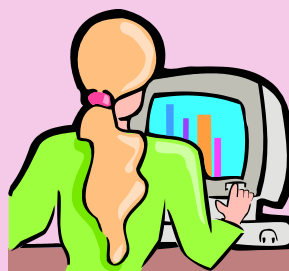

Agorà- Direttore Prof. Favilla Alberto

Autorizzazione del Tribunale di Terni n. 5/97 reg. stampa del 22/12/1997

Elaborato e diffuso a cura di Agorà Sindacato Nazionale Autonomo Scuola



### Occhiali da vista? Occhiali da sole?

Da ANTONELLI OTTICA:

☐ a **Terni** – Via Filippo Turati, 22/O ( 0744 275023)

☐ a **Narni Scalo** – Via della Libertà, 60 ( 0744 733841);

☐ ad **Amelia** – Via delle Rimembranze, 22 ( 0744 983644)

Sconto del **40 %** sul prezzo di listino (escluse dallo sconto vendite già promozionali e lenti a contatto);

\*\*\*\*\*

**RELAX, "PONTI" E FINE SETTIMANA a TAMERICI HOUSE**

**A Montecastrilli, a tre passi dalla superstrada E45, se cerchi ospitalità ed accoglienza e una "full immersion" nella natura, lontano dai rumori e dallo stress del centro cittadino.**

## Tamerici House

PRENOTA AL N. 392 8142706

[tamericihouse@gmail.com](mailto:tamericihouse@gmail.com)

3 camere family (suite) 2+2, strutturate con spazi autonomi fra zona letto matrimoniale e zona soggiorno/ letti singoli - in totale 12 posti letto

IDEALE PER FAMIGLIE CON FIGLI O PER UNA COMITIVA DI AMICI.

Al giorno euro 299,00 (euro 24,91 x 12) + spese pulizia



1 camera (4 posti) euro 111,00 al giorno..

1 camera (2 posti) euro 68,50 al giorno

A richiesta: vasca /doccia idromassaggio per coppia, tapis roulant, cyclette

Sconto 10% iscritti Agorà

**N.B.:** Per fruire delle convenzioni, l'iscritto dovrà esibire all' esercente la tesserina, sotto riportata dopo averla ritagliata e avervi aggiunto il proprio nome e cognome e la firma.



Cognome \_\_\_\_\_

Nome \_\_\_\_\_

Firma \_\_\_\_\_

Tesserina valida sino al 31 marzo 2021\_compreso

# Agorà scuola 2021