

# Agorà Sindacato Nazionale Autonomo Scuola



notiziario web dell'Agorà - anno 2023 Marzo

A cura Prof. Manola Branchinelli

Si prega di non rispondere a questa mail/SMS in quanto oggetto di invio a tutti gli iscritti in modalità contestuale e attraverso funzione hosting dedicata al ns. giornale.

Il documento è strutturato sotto forma di ipertesto e pertanto è possibile la consultazione dei siti correlati, semplicemente cliccando sui link presenti)

(.per altre news vai a [www.agorascuola.org](http://www.agorascuola.org)–

per l'archivio normativo vai a [www.agorascuola.it](http://www.agorascuola.it)

Per comunicare...: [agorasindacato@gmail.com](mailto:agorasindacato@gmail.com)

**Agorà scuola - aperta tutti i giorni dal lunedì al venerdì dalle ore 16.00 alle 19.00** ←

## Trasferimenti e passaggi 2023/2024

Ipotesi di CCNI

### ASSOLUTAMENTE INDISPENSABILI

a) **USERNAME** dello SPID (di solito la e- mail personale)

b) **password** dello SPID

c) **codice personale/dispositivo** delle vecchie “istanze on line- sistema POLIS”  
(potrebbe non essere necessario..)

(N.B.: in mancanza di tali dati non sarà possibile inoltrare la domanda di trasferimento..)



I termini per la presentazione delle domande di mobilità per il personale scolastico sono i seguenti:

1. **dal 6 marzo al 21 marzo 2023 docenti**
2. **dal 17 marzo al 3 aprile 2023 ATA**
3. dal 9 marzo al 29 marzo 2023 personale educativo

Pubblicazione movimenti :

- 24 maggio docenti,
- 1° giugno ATA
- 29 maggio personale educativo

### [L'Ordinanza n. 36 del 01/marzo 2023](#)

### [L'Ordinanza n. 38 del 01 marzo 2023 \(Religione cattolica\)](#)

### [C.M. 02/03/2023 N. 14840](#)

\\\\\\\\\\\\\\\\Ciascun docente potrà esprimere **con un'unica domanda fino a quindici preferenze indicando le scuole o un codice sintetico (comune o distretto) sia per la mobilità provinciale che per quella interprovinciale**; in tale ultimo caso, riporta il testo dell'ipotesi di contratto, sarà possibile esprimere anche codici sintetici di una o più province.

Il testo ricorda anche che le **operazioni di mobilità territoriale e professionale si collocano in tre distinte fasi**:

**prima fase:** Trasferimenti all'interno del comune;

**seconda fase:** Trasferimenti tra comuni della stessa provincia;

**terza fase:** mobilità territoriale interprovinciale e mobilità professionale.

L'ipotesi di contratto specifica che la **mobilità professionale prevale su quella territoriale nei soli passaggi di ruolo**. Mentre, per quanto riguarda **i passaggi di cattedra** si segue l'ordine di priorità indicato dal docente.

Nel caso di presentazione di **domande di trasferimento, di passaggio di cattedra e di passaggio di ruolo**, il conseguimento del passaggio di ruolo rende **inefficace la domanda di trasferimento o di passaggio di cattedra o il trasferimento o passaggio di cattedra eventualmente già disposti**.

E ancora: in caso di **richiesta contestuale di trasferimento e passaggio di cattedra** il docente deve precisare **a quale dei due movimenti intende dare la preferenza**; in caso di assenza di tale indicazione prevale il passaggio di cattedra.

Infine, in caso di **più passaggi di cattedra** si segue l'**ordine di priorità indicato dal docente**, nel rispetto dell'ordine della graduatoria e delle precedenzae

( liberamente tratto da [www.orizzontescuola.it](http://www.orizzontescuola.it) )

### Non vincolati per l'a.s. 2023/24

#### Immessi in ruolo nell'a.s. 2021/22 e anni scolastici precedenti

**Possono** presentare domanda in provincia e in altra provincia se:

- non hanno presentato domanda per l'a.s. 2022/23;
- hanno presentato domanda per l'a.s. 2022/23 ma non hanno ottenuto nessun movimento;
- hanno presentato domanda per l'a.s. 2021/22 e/o 2022/23 all'interno della provincia di titolarità ottenendo una scuola fuori dal comune di titolarità attraverso l'espressione del codice "comune" o "distretto";
- hanno presentato domanda e ottenuto trasferimento per l'a.s. 2021/22 e/o 2022/23 e rientrano nei vincoli attualmente previsti, ma risultino in soprannumero o in esubero o possono far valere una delle precedenzae previste dall'art. 13 del CCNI.

#### Neoimmessi in ruolo a.s. 2022/2023

**Possono** presentare domanda in provincia e in altra provincia per l'a.s. 2023/24 solo se:

- a) risultino in soprannumero o esubero;
- b) sono beneficiari dell'articolo 33, commi 5 o 6, della legge 104/92 (docente con grave disabilità o che assiste familiare con grave disabilità), per fatti sopravvenuti successivamente al termine di presentazione delle istanze per il relativo concorso o per l'inserimento nelle GAE.

Tali docenti possono presentare per l'a.s. 2023/24 domanda con "riserva" in attesa di una eventuale disposizione legislativa che dovrà derogare il vincolo previsto (solo per l'a.s. 2023/24). In assenza di una disposizione legislativa in tal senso, la domanda sarà bloccata.

#### Assunti da GPS I fascia sostegno nell'a.s. 2021/22 e confermati in ruolo il 1/9/22

**Possono** presentare domanda in provincia e in altra provincia per l'a.s. 2023/24 tutti i docenti assunti dalla procedura straordinaria GPS I fascia sostegno con **decorrenza giuridica della nomina il 1/9/21** ed economica 1/9/22.

### Vincolati per l'a.s. 2023/24

#### Immessi in ruolo nell'a.s. 2021/22 e anni scolastici precedenti

**Non** possono presentare domanda per l'a.s. 2023/24:

- se hanno ottenuto nell'a.s. 2021/22 o 2022/23 un movimento all'interno della provincia di titolarità con scelta puntuale di scuola;
- se hanno ottenuto nell'a.s. 2021/22 o 2022/23 un movimento all'interno del comune di titolarità, sia con scelta puntuale di scuola che con codice sintetico ("comune" "distretto" "distretto subcomunale");
- se hanno ottenuto un movimento in altra provincia, sia con scelta puntuale di scuola che con codice sintetico ("comune" "distretto" "provincia").

Sono salve eventuali deroghe per chi è in soprannumero, in esubero o fruisce di una delle precedenzae previste dall'art. 13 del CCNI.



**Non** possono presentare domanda provinciale e interprovinciale per l'a.s. 2023/24. Sono salve eventuali deroghe per chi è in soprannumero, in esubero o per chi è beneficiario dell'articolo 33, commi 5 o 6, della legge 104/92 (docente con grave disabilità o che assiste familiare con grave disabilità), per fatti sopravvenuti successivamente al termine di presentazione delle istanze per il relativo concorso o per l'inserimento nelle GAE.

**Tali docenti possono presentare domanda per l'a.s. 2023/24 con "riserva" in attesa di una eventuale disposizione legislativa che dovrà derogare il vincolo previsto (solo per l'a.s. 2023/24). In assenza di una disposizione legislativa in tal senso, la domanda sarà bloccata.**

## Vincoli

Vincolo triennale su scelta puntuale di scuola (art. 2, comma 2, del CCNI)

Il docente che ottiene la titolarità su istituzione scolastica a seguito di domanda volontaria, sia di trasferimento che di passaggio di cattedra o ruolo, avendo espresso una richiesta puntuale di scuola, non potrà presentare domanda di mobilità **per il triennio successivo**.

Tale vincolo opera anche all'interno dello stesso comune di titolarità (stessa o diversa scuola di titolarità) per i movimenti da posto comune a sostegno e viceversa, nonché per i passaggi di cattedra o ruolo, anche qualora sia stato espresso un codice sintetico ("comune" "distretto" "distretto subcomunale").

Il vincolo non si applica:

- ai docenti beneficiari delle precedenze di cui all'articolo 13 del CCNI e alle condizioni ivi previste, nel caso in cui l'1/9/2021 o l'1/9/2022 abbiano ottenuto la titolarità in una scuola fuori dal comune o distretto sub comunale dove si applica la precedenza;
- ai docenti trasferiti d'ufficio o a domanda condizionata l'1/9/2021 o l'1/9/2022, ancorché soddisfatti su una preferenza espressa;
- se la scuola ottenuta al di fuori del comune di titolarità è stata indicata con il codice sintetico "comune" o "distretto" nel modulo-domanda.

[SCARICA LA SCHEDA COMPLETA](#)

\*\*\*\*\*



**In sintesi, dunque,**

**a partire dal 2020/2021** I docenti neo immessi in ruolo sono soggetti al vincolo triennale di permanenza nella scuola di titolarità, di cui all'articolo 399/3 del D.lgs. 297/94 che, ai sensi dell'art. 36, comma 2-bis, del DL n. 21/2022, convertito in legge n. 51/2022, rinvia all'articolo 13, comma 5 del D.lgs. 59/2017 ("comma 5" introdotto dal DL n. 36/2022, convertito in legge n. 79/22), come modificato dall'art. 58, comma 2-lettera f, del DL n. 73/2021 e dall'articolo 19, comma 3 sexies, del DL n. 4/2022.

**Sono tenuti pertanto a rimanere nella scuola di titolarità, nello stesso tipo di posto e classe di concorso, per tre anni scolastici**, salvo che in caso di soprannumero o esubero. Tale vincolo non si applica ai docenti beneficiari dell'articolo 33, commi 5 o 6, della legge 104/92 (docente con grave disabilità o che assiste soggetto con grave disabilità), solo per fatti sopravvenuti successivamente al termine di presentazione delle istanze per il relativo concorso.

**Durante i suddetti tre anni di vincolo**, dunque, gli interessati non possono chiedere il trasferimento, tuttavia possono presentare domanda di assegnazione provvisoria e/o utilizzazione nella provincia di titolarità e accettare il conferimento di supplenze per l'intero anno scolastico per **altra** tipologia o classe di concorso per le quali abbiano titolo (art. 36 del CCNL 2007).

“ 7. Considerata l'assenza di una disciplina in tema di acquisizione della titolarità su sede a seguito dell'entrata in vigore della legge 30 dicembre 2018, n. 145 e ritenuto opportuno definirne in sede pattizia le modalità di assegnazione, per il triennio 2022-23, 2023-24, 2024-25, al personale docente immesso in ruolo è attribuita la titolarità su istituzione scolastica mediante domanda volontaria di mobilità territoriale **da presentarsi nel corso del primo anno di immissione ruolo.**

La normativa vigente risulta modificata dal [CCNI sulla mobilità 2022/25](#) in base al quale, i **docenti assunti in ruolo negli anni scolastici 2021/22, 2022/23, 2023/24**, possono presentare domanda di mobilità volontaria per acquisire la sede di titolarità; nel caso in cui non la presentino, resteranno nella scuola di assunzione.

Per quanto detto, si ritiene che l'eventuale domanda inoltrata con riserva dai neo immessi in ruolo 2022 possa andare a buon fine..



## Adempimenti fiscali? certezze normative ?..in convenzione... **Medea** Centro Assistenza Fiscale - Terni,

**NUOVA SEDE** Via Alberto Mario 36   
a circa 100 metri da Agorà - di fronte al mercatino dell'usato Kecedè ( **da visitare...!!** )  
tel. 0744 282589

- Modello 730 – IMU
- Modello Unico (persone fisiche)
- Dichiarazioni IMU - Successioni
- Locazioni - Modello RED
- Certificazioni ISE e ISEE
- Certificazioni ISEU per universitari
- Attività di Patronato: Disoccupazioni
- Invalidità civili
- Autorizzazioni ANF Ricostituzioni
- Pensioni di reversibilità
- Trasmissione telematica pratiche pensionistiche lavoratori statali

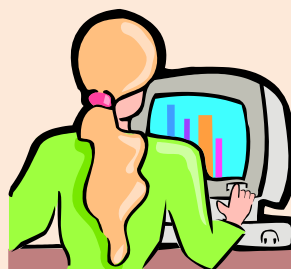

Trasferimenti 2023/2024 docenti

Gli interessati dovranno **compilare la scheda che segue** per le attività necessarie per l'inserimento on line dei dati relativi al punteggio spettante e :  
consegnarla ad Agorà **- subito -** tramite invio per mail a [agorascolamobilita@gmail.com](mailto:agorascolamobilita@gmail.com)

**E' necessaria la massima collaborazione.**

**N.B.: LA SCHEDA NON DEVE ESSERE COMPILATA NUOVAMENTE DAI DOCENTI CHE ABBIANO PROVVEDUTO A TALE ADEMPIMENTO NEGLI ANNI PRECEDENTI**

Agorà Scuola  
Agorà Scuola

Assunto anno \_\_\_\_\_  da concorso ordinario/straordinario..

Gae.....  GPS.....

Decorrenza giuridica .....

Decorrenza economica .....

Sede assegnata:            provincia..... scuola.....

Posto comune .....

Posto sostegno .....

\*\*\*\*\*

Cognome                    Nome                    telefono                    cellulare

-----

**SPID**                    **username**

**password**

**codice dispositivo** (del sistema POLIS) ( "istanze on line") \_\_\_\_\_

TITOLO DI STUDIO		materia di insegnamento	altra laurea
-----		-----	-----
--			
Abilitazione	*	da concorso(specificare D.M.. e punteggio)	
		-----	
-----			
	*	da abilitazione riservata (specificare D.M.. e punteggio)	
		-----	

Altra abilitazione	da concorso	(specificare D.M.. e punteggio)
--------------------	-------------	---------------------------------

--

Master o corsi perfezionamento 1500 ore/60 crediti (specificare anno accademico, denominazione del corso, data di conseguimento, Università, NUMERO CFU E ORE CON ESAME FINALE)
---

--

--

--

--

<b>Servizi</b> (specificare i servizi PRE RUOLO in qualità di docente per gli anni scolastici <b>di almeno 180 giorni</b> , compresa denominazione scuole, insegnamento prestato)
---

--

--

--

--

--





---

---

---

---

---

---

---

---

---

---

---

---

---

---

---

---

---

---

---

---

---

---

---

---

---

Tutto quanto sopra premesso

**dichiaro**

di autorizzare Agorà Sindacato Naz.le Aut. Scuola, in conformità a quanto sopra indicato e più in generale secondo quanto previsto ex D. Lgs. nr. 169/03, al trattamento dei miei dati personali di qualsiasi natura ivi compresi quelli c.d. sensibili, e identificativi per la definizione delle pratiche statutariamente previste, riguardanti la mia persona.

In fede

Firma -----

Data -----

\*\*\*\*\*



**Agorà-Direttore Prof. Favilla Alberto**

- **Autorizzazione del Tribunale di Terni n. 5/97 reg. stampa del 22/12/1997**
- **Elaborato e diffuso a cura di Agorà Sindacato Nazionale Autonomo Scuola**

## Trasferimenti 2023/2024 ATA

Gli interessati dovranno **compilare la scheda che segue** per le attività necessarie per l'inserimento on line dei dati relativi al punteggio spettante e :

inviarla per mail a [agorascuolamobilita@gmail.com](mailto:agorascuolamobilita@gmail.com)

**E' necessaria la massima collaborazione.**

**N.B.: LA SCHEDA NON DEVE ESSERE COMPILATA NUOVAMENTE DA COLORO CHE ABBIANO PROVVEDUTO A TALE ADEMPIMENTO NEGLI ANNI PRECEDENTI**

Agorà Scuola  
Agorà Scuola

**Assunto anno** \_\_\_\_\_ **da concorso..** .....

Sede assegnata:            provincia..... scuola.....

\*\*\*\*\*

Cognome	Nome	telefono cellulare	telefono fisso
-----	-----	-----	-----
-----			

**SPID**                            **username**  
\_\_\_\_\_

**password**  
\_\_\_\_\_

**codice dispositivo** (del sistema POLIS) ( "istanze on line") \_\_\_\_\_

Mail istruzione	password	cognome madre
-----	-----	-----
-----		

**CODICE FISCALE**  
-----  
-----



---

---

---

---

---

---

---

---

---

---

---

---

---

---

---

---

---

---

---

---

**Esigenze di famiglia**

(dichiarare cognome e nome e data di nascita del familiare al quale si chiede ricongiungimento- coniuge). Se celibe, nubile o non coniugato, il ricongiungimento va chiesto al genitore o al figlio).

cognome /genitore/figlio	nome	luogo e	data di nascita dei coniuge
-----------------------------	------	---------	-----------------------------

**indirizzo e decorrenza della residenza (residente a... dalla nascita.. o dal....)**

cognome	nome	luogo e	data di nascita dei figli
---------	------	---------	---------------------------

---

---

---

---

---

---

**15 PREFERENZE (SCUOLA, COMUNE, DISTRETTO, PROVINCIA)**

---

---

---

---

---

---

---

---

---

---

---

---

---

---

---

---

---

---

---

---

---

---

---

---

---

---

---

---

---

Tutto quanto sopra premesso

**dichiaro**

di autorizzare Agorà Sindacato Naz.le Aut. Scuola, in conformità a quanto sopra indicato e più in generale secondo quanto previsto ex D. Lgs. nr. 169/03, al trattamento dei miei dati personali di qualsiasi natura ivi compresi quelli c.d. sensibili, e identificativi per la definizione delle pratiche statutariamente previste, riguardanti la mia persona.

In fede

Firma -----

Data -----



\*\*\*\*\*

## **Concorso ATA 24 mesi anno 2023/24**

**(Assistente amministrativo, Assistente Tecnico, Collaboratore Scolastico)**

**(scadenza.. : a breve..)**

le graduatorie permanenti provinciali del personale sono utilizzate per le immissioni in ruolo, si aggiornano annualmente per consentire nuovi inserimenti e aggiornamenti.

Il possesso di un'anzianità di almeno due anni di servizio specifico 24 mesi anche non continuativi o 23 mesi e 16 giorni prestati nei distinti profili professionali appartenenti al personale ATA **nella scuola statale** consente di inserirsi nelle graduatorie permanenti provinciali permanenti del personale Ata.

L'inserimento in graduatoria è possibile con il possesso dei 24 mesi di servizio per tutti i

profili professionali. Per i profili inferiori è possibile iscriversi anche con 24 mesi di servizio non specifico prestato in un profilo professionale superiore oppure con 24 mesi di servizio misto maturato su profilo specifico e anche con servizio prestato su più profili professionali superiori.

Esempio: chi matura 24 mesi nel profilo di assistente amministrativo potrà inserirsi sia nella prima fascia per AA che nella prima fascia da CS.

Qualora i 24 mesi fossero misti svolti nei profili AA e/o AT sarebbe possibile inserimento solo nei profili inferiori per i quali si possiede il titolo specifico.

Con servizio prestato su più profili AA, AT, CS purché sia soddisfatto il requisito dei 24 mesi, è possibile inserirsi nella graduatoria permanente per CS.

Sono valutabili **in termini di punteggio** i titoli di servizio acquisiti presso altre amministrazioni pubbliche statali o presso enti locali.

L'inserimento nelle predette graduatorie è consentito agli iscritti nelle graduatorie provinciali permanenti e a esaurimento o agli iscritti nelle 3<sup>a</sup> fasce delle graduatorie provinciali di circolo o di istituto, oppure a chi è in servizio come personale Ata nella medesima provincia per la quale si richiede primo inserimento.

# Vuoi diventare docente di sostegno ?

**Le selezioni per l'accesso ai corsi universitari per il TFA di sostegno saranno avviate a breve...**

## **Le prove ..**

1. test preselettivo (è superato da un numero di candidati pari al doppio dei posti disponibili nel singolo Ateneo).
2. una o più prove scritte ovvero pratiche (la prova è superata con un punteggio minimo di 21/30 ( 7/10). In caso di più prove, la valutazione è ottenuta dalla media aritmetica della valutazione nelle singole prove, ciascuna delle quali deve essere comunque superata con un punteggio minimo di almeno 21/30) ( 7/10).;
3. prova orale (è superata con un punteggio minimo di 21/30) ( 7/10).

Vai su [www.edises.it](http://www.edises.it) . Troverai **test ufficiali** degli anni precedenti e **simulatore EDISES con migliaia di quesiti** per la prova preselettiva

## **Il programma**

**PARTE PRIMA** – La normativa scolastica

- Storia della scuola italiana
- L'autonomia scolastica
- Governance delle istituzioni scolastiche
- Gli organi collegiali
- il comitato di valutazione
- la funzione del docente

#### **PARTE SECONDA** – Inclusione e Accoglienza

- Evoluzione normativa e strumenti dell'inclusione
- Le disabilità
- Legge 170/2010
- CM n.8 del 06/03/2013
- Bes e DSA
- Diagnosi ed intervento precoce
- il PDP e gli stili di apprendimento
- la didattica inclusiva

#### **PARTE TERZA** – L'insegnante di sostegno

- Legislazione
- Formazione e competenze
- Compiti e ambienti di apprendimento
- Progettazione didattica e metodologia

#### **PARTE QUARTA** – Le competenze

- Teorie sullo sviluppo ed apprendimento
- Focus sulle teorie dell'intelligenze emotive
- Stili di apprendimento
- Il linguaggio e la comunicazione

#### **PARTE QUINTA** – Preparazione alle prove

- Preparazione alla prova preselettiva con esempi degli anni precedenti (infanzia, primaria, secondaria I e II grado)
- Preparazione alla prova scritta con esempi degli anni precedenti (infanzia, primaria, secondaria I e II grado)
- **Simulatore per la prova preselettiva**

#### **APPROFONDIMENTI**

- Tecnologie per l'inclusione

**Ciascuna** Università renderà nota sul proprio sito la data fissata per la presentazione della domanda di partecipazione

**(attenzione - dunque – a rientrare nei termini previsti...)**

**Pubblichiamo – per una panoramica di massima sulle disponibilità ed i siti di riferimento – l'offerta formativa del VII ciclo IN CORSO**

Università di Chieti Pescara – [Avviso](#) : tutte le informazioni saranno rese disponibili al link <https://www.unich.it/didattica/post-lauream>

Università dell'Aquila – [La pagina](#) –  
 Università di Teramo – [La pagina](#) –

## **BASILICATA**

Università della Basilicata [La pagina](#) –

## **CALABRIA**

Università della Calabria – [la pagina](#) –  
Mediterranea di Reggio Calabria – [La pagina](#) –  
Università degli Studi” Magna Graecia”-Catanzaro – [la pagina](#) –

## **CAMPANIA**

Università Suor Orsola Benincasa – [La pagina](#) – [Avviso](#) –  
Università di Salerno [La pagina](#) –

## **EMILIA ROMAGNA**

Università di Bologna – [La pagina](#)  
Università di Ferrara – [La pagina](#) -bando e iter amministrativo in via di definizione  
Università Modena – Reggio Emilia –[la pagina](#) –  
Università di Parma – [La pagina](#) –

## **FRIULI VENEZIA GIULIA**

Università di Udine – [La pagina](#) –  
Università degli Studi di Trieste – [La pagina](#) –

## **LAZIO**

Università di Cassino e del Lazio meridionale – [La pagina](#)  
Università Studi Internazionali di Roma -UNINT – [La pagina](#)  
LUMSA – [La pagina](#) –  
Università di Roma Tre – [La pagina](#) –  
Tuscia – [La pagina](#) –  
Università Europea di Roma – [La pagina](#) –  
Università degli Studi di Roma “Foro Italico” – [La pagina](#) –  
Link Campus University – [La pagina](#) – [BANDO](#) – La scadenza per l’iscrizione alla prova è fissata alle ore 15:00 del 12 Maggio 2022  
UniCamillus, Saint Camillus International University- [La pagina](#) –  
Roma Tor Vergata – [La pagina](#) –

## **LIGURIA**

Genova – [La pagina](#)

## **LOMBARDIA**

Bergamo – [La pagina](#) – Bando a breve  
Milano [La pagina](#)  
Cattolica – [La pagina](#)  
Bicocca – [La pagina](#) –

## **MARCHE**

Macerata – [La pagina](#) –  
Urbino – [La pagina](#) –

## **MOLISE**

università del Molise – [La pagina](#) –



## PIEMONTE

Torino – [la pagina](#) –

## PUGLIA

Bari – [La pagina](#) –

Università del Salento – [La pagina](#) –

Università di Foggia – [pagina](#) –

## SARDEGNA

Università di Cagliari – [La pagina](#) –

Università di Sassari – [La pagina](#) –

## SICILIA

Palermo – [La pagina](#) –

Messina – [La pagina](#) – [AVVISO](#) –

Catania [La pagina](#) –

Enna – La pagina –

## TOSCANA

Firenze – [La pagina](#) –

Pisa – [La pagina](#) –

Siena – [La pagina](#) –

## TRENTINO ALTO ADIGE

Libera Università di Bolzano – [La pagina](#) –

Università di Trento – [La pagina](#)

## UMBRIA

Perugia – [La pagina](#) –

## VALLE D'AOSTA

Università della Valle d'Aosta – [La pagina](#) –

## VENETO

Verona – [Cliccare sul singolo ordine di istruzione](#) –

Padova – [La pagina](#) –

**N.B: Le Università non hanno ancora attivato una pagina specifica per l' VIII ciclo TFA**

Accedono direttamente alla/e prova/e scritta/e gli aspiranti che **nei dieci anni scolastici precedenti** hanno svolto almeno tre annualità di servizio, anche non consecutive, **sullo specifico posto di sostegno del grado di istruzione** cui si riferisce la procedura. Così prevede l'articolo 2, comma 8, del DL n. 22/2020, convertito in legge n. 41/2020.

In base alla citata legge, **per annualità di servizio bisogna intendere il servizio prestato per almeno 180 giorni o il servizio prestato ininterrottamente dal 1° febbraio sino al termine delle operazioni di scrutinio o al termine delle attività educative per la scuola dell'infanzia** (in quest'ultimo caso ha chiarito il Miur con [nota n. 7526 del 24 luglio 2014](#)).

\*\*\*\*\*

## Ricostruzione riallineamento

Il riallineamento della un **incremento dello** riallineamento non deve la **ricostruzione carriera**. aver superato l'anno di inquadri nella **fascia** riconoscimento del preruolo viene valutato per servizio, e per **due terzi** per quelli successivi



## di carriera, ed arretrati

carriera permette di avere **stipendio** mensile. Il essere confuso con La ricostruzione si chiede dopo prova e permette di essere **stipendiale spettante**, in base al servizio preruolo. Il servizio intero per i primi **quattro anni** di

Il riallineamento permette di recuperare l'anzianità persa ai fini economici..

Chi ha quattro anni di preruolo non perde nulla. Chi ne ha 7 ne perde 1. Chi ne ha 10 ne perde 2.. Questa quota non è in realtà davvero persapoi chè si ottiene effettivamente al **compimento del 16°, 18°, 21°, 24° anno di servizio riconosciuto con la ricostruzione**, a seconda che si tratti rispettivamente di insegnante della scuola secondaria di secondo grado, di primo grado e primaria-infanzia, e di ATA

Il **riallineamento carriera**, definito dall'articolo 4, comma 3, del DPR 399/98, prevede che "al compimento del:

- 16° anno per i docenti laureati della scuola secondaria superiore,
- 18° anno per i coordinatori amministrativi, per i docenti della scuola materna ed elementare, della scuola media e per i docenti diplomati della scuola secondaria superiore,
- 20° anno per il personale ausiliario e collaboratore,
- 24° anno per i docenti dei conservatori di musica e delle accademie,

**l'anzianità utile ai soli fini economici è interamente valida ai fini dell'attribuzione delle successive posizioni stipendiali."**

Al raggiungimento dell'anno di servizio indicato per ogni categoria, docenti o ATA hanno il diritto a **'recuperare' l'anzianità di servizio** (1/3 ai soli fini economici) non calcolata in precedenza in sede di ricostruzione carriera. Ciò permette un nuovo inquadramento nelle fascia stipendiale spettante.

La **prescrizione per il riallineamento della carriera** è di 10 anni, 5 ai fini economici.

L'aggiornamento dovrebbe avvenire automaticamente da parte dell'Amministrazione, tuttavia la **Ragioneria Generale dello Stato** ne richiede specifica istanza da parte dell'interessato.

**Ciascun interessato dovrà pertanto verificare la propria particolare situazione giuridica ai fini retributivi ed accedere agli Uffici di Agorà o scrivere – allegando i decreti di inquadramento e ricostruzione elaborati dalla propria scuola ad [agorascolacarriera@gmail.com](mailto:agorascolacarriera@gmail.com)**

\*\*\*\*\*

**N.B.: la normativa sopra descritta riguarda tutto il personale di ruolo e gli importi eventualmente spettanti sono soggetti a prescrizione quinquennale..**

# Recupero dell'anno 2013 ai fini della progressione di carriera del personale della scuola docente ed Ata

Sono giunte alla ns. Segreteria comunicazioni di alcune organizzazioni sindacali sulla possibilità di avviare **un'azione legale** finalizzata al riconoscimento del diritto al recupero dell'anno 2013 quale anno utile ai fini della progressione di carriera.

Sgombrando il campo da eventuali illusioni di una facile vittoria a seguito di specifica rivendicazione a livello Giudice del lavoro abbiamo richiesto parere al nostro Ufficio Legale che ci ha fornito tutti gli approfondimenti per una valutazione ampia e completa della questione, che di seguito riportiamo sinteticamente, onde evitare coinvolgimenti non evidenziati al momento e comunque non condivisi dei ns. iscritti .

**Premesso che negli ultimo anni sono stati attuati ad opera dei vari Governi:**

- il blocco delle progressioni di carriera per anzianità negli anni 2011-2012-2013,
- la cancellazione del gradone 0-2, il blocco delle posizioni economiche ATA

a più riprese è stata avanzata la richiesta di recuperare ai fini della progressione stipendiale **l'anno 2013**

La via giudiziale, non ha prodotto ad oggi risultati di alcun tipo poiché :

- la Corte Costituzionale, pronunciandosi in un caso simile riguardante gli scatti di anzianità dei docenti universitari (sentenza n. 310/13), ha affermato la legittimità della disposizione legislativa ritenendo prevalenti le ragioni di contenimento della spesa pubblica.
- **la sentenza della Corte Costituzionale n. 178/15, richiamata da alcune "diffide", ha sancito l'illegittimità del blocco della contrattazione nazionale ma niente dice sul tema del recupero dello scatto 2013**
- **la sottoscrizione dei contratti nazionali, firmati da varie OO.SS., ha poi avallato la disposizione normativa a suo tempo imposta al personale della Scuola.**

Una azione giudiziaria tendente al recupero **ai fini della carriera** dell'anno 2013 risulti astrattamente fondata, ma risulta ovvio che se la sentenza emessa dalla Corte Costituzionale avesse disposto in tal senso, il personale della Scuola tutto avrebbe già da tempo recuperato l'anno 2013.

Inoltre, a proposito di alcune diffide in circolazione (**poichè di diffide e non istanze si tratta..**) è opportuno ribadire che il destinatario della diffida stessa non può essere la singola istituzione scolastica o il DS, ma il Ministero dell'Istruzione e del Merito.

**Il ricorso ( e questo non è mai indicato nei volantini/diffida ) dovrà essere proposto davanti all'autorità giudiziaria del Tribunale ( Giudice del lavoro) al fine di sollevare la questione di legittimità costituzionale, con costi della causa notevolmente elevati per il ricorrente e con un ampio rischio di soccombenza e pagamento di spese giudiziarie che non crediamo si accollino al posto dei ricorrenti le organizzazioni che li spingono al ricorso.**

**Inoltre, poiché la questione di legittimità costituzionale apre ad una incertezza totale, viste le precedenti pronunce anche sfavorevoli ai ricorsi anche di autorevoli OO.SS., occorre anche tener conto degli esiti di fronte al Giudice del Lavoro, che è il primo passaggio, esiti che potrebbero essere anche molto diversi da territorio a territorio, come anche da Tribunale ad altro.**

Per quanto sopra premesso e per non esporre a **inutili costi e rischi** i nostri iscritti, ed in attesa di ulteriori sviluppi della problematica a supporto di valutazioni politiche e contrattuali differenti abbiamo deciso di non procedere a ricorsi a tappeto ma di sostenere comunque l'invio della diffida per il recupero del 2013, che viene sotto riprodotta.

Precisiamo che la "sospensione" ai fini economici e di carriera **non incide** sulla valutazione dell'anno ai fini pensionistici.

**La diffida dovrà essere compilata e consegnata all'Agorà – in presenza o via email – ( [agorascolacarriera@gmail.com](mailto:agorascolacarriera@gmail.com) ) unitamente a copia del documento di identità e codice fiscale **a partire dal 22 marzo ed entro la data del 30 marzo 2023.****

**Sarà poi inviata via PEC a cura dell'Agorà al Ministero dell'Istruzione e del Merito ai vari livelli di articolazione.**

Sarà l'Ufficio legale – in caso di rigetto – a valutare e porre in essere i necessari rimedi a tutela del personale iscritto o già iscritto ed attualmente in pensione.

**Ovviamente l'interessato dovrà essere stato in servizio nell'anno 2013**

Al Ministero dell'Istruzione e del Merito  
Viale Trastevere, 76 A – 00153 ROMA

Al Dirigente Scolastico

.....

**Comunicazione via pec**  
**[dpit@postacert.istruzione.it](mailto:dpit@postacert.istruzione.it)**

---

**Oggetto: invito e diffida ad adempiere - Domanda di riconoscimento anno 2013, ai fini della ricostruzione di carriera e adeguamento stipendiale – interruzione termini di prescrizione**

---

Il/la sottoscritt... nato/a ..... il.....

c.f. \_\_\_\_\_, residente a \_\_\_\_\_  
\_\_\_\_\_ o in pensione dal 01/09/....., con la presente intende rivendicare il diritto al riconoscimento dell'**anno 2013** ai fini giuridici ed economici e, pertanto, con il presente atto diffida la S.V. ad assumere tutti i provvedimenti necessari per garantire tale riconoscimento con conseguente adeguamento della posizione retributiva e il pagamento delle differenze retributive maturate e maturande.

Il mancato riconoscimento di quanto richiesto è lesivo dell' art. 3 Cost., in tema di tutela del principio di uguaglianza; dell'art. 36 Cost., in tema di tutela del diritto ad una retribuzione proporzionata alla qualità e quantità del lavoro svolto e dell'art.- 39 Cost. in tema del diritto di stipulare contratti collettivi da parte dell'art. 9, commi 1° e 23° del d.l. n. 78/2010, convertito con modificazioni in legge n. 122/2010 e dall'art. 1, comma 1 lett. b) del d.p.r. n.122/2013 nonché dall'art. 16, comma 1°, lett.b) e c) del d.l. n. 98/2011, convertito nella legge n. 111/2011, laddove hanno previsto il congelamento dell'anno 2013 delle maturazioni stipendiali e dei relativi miglioramenti economici in violazione dei principi stabiliti dalla Corte Costituzionale nella sentenza nr.178/2015 e delle norme e dei Trattati dell'Unione Europea.

La presente vale anche quale atto interruttivo dei termini di prescrizione.

**Delega Agorà Sindacato Nazionale Autonomo Scuola alla presentazione della presente diffida. (agorascuola@pec.it)**

---

Luogo ..... data .....

Firma .....

# GPS ed elenchi aggiuntivi 2023

(liberamente tratto da [www.orizzontescuola.it](http://www.orizzontescuola.it) )

*Nelle more della ricostituzione delle GPS, gli aspiranti che acquisiscono il **titolo di abilitazione** ovvero di **specializzazione sul sostegno** possono richiedere l'inserimento in elenchi aggiuntivi alle GPS di prima fascia per l'anno scolastico 2023/2024, cui si attinge in via prioritaria rispetto alla seconda fascia ...*

Dunque:

- gli elenchi aggiuntivi sono costituiti per l'a.s. 2023/24, in attesa dell'aggiornamento delle GPS;
- possono inserirsi negli elenchi aggiuntivi gli aspiranti che conseguono il titolo di abilitazione e/o specializzazione dopo la costituzione delle GPS 2022/24;
- dagli elenchi aggiuntivi si attinge in via prioritaria rispetto alla seconda fascia.

Gli elenchi aggiuntivi sono costituiti al fine di:

1. **garantire agli alunni/studenti personale qualificato;**
2. **permettere a chi ha conseguito l'abilitazione e/o la specializzazione, **dopo il 31 maggio 2022** di utilizzare il titolo conseguito**

**I titoli valutabili** negli elenchi dovrebbero essere quelli conseguiti **entro la data di aggiornamento** delle GPS (entro il 31 maggio 2022), sia per coloro che sono già inclusi nelle predette graduatorie sia per coloro che non vi sono inclusi.

Domanda assegnazione supplenze

Le operazioni di conferimento delle supplenze di cui all'articolo 2, comma 4, lettere a) e b), sono effettuate ordinariamente con modalità informatizzata ovvero "on line" in una seconda fase e **con una ulterior istanza rispetto a quella del solo inserimento**

Quanto alla presentazione della domanda per l'assegnazione delle supplenze al 30 giugno e al 31 agosto, in cui scegliere al massimo **150 preferenze** ove eventualmente ottenere l'incarico, la stessa è finalizzata alla sola attribuzione degli incarichi a tempo determinato (31/08 e 30/06), per cui anche in questo caso **non è possibile inserire** alcun master o altri titoli che danno punteggio.

## **Titoli di riserva e precedenza**

### **Titoli di riserva**

Ai sensi della legge n. 68/1999, i titoli di riserva permettono, agli aspiranti che ne sono in possesso, di poter fruire di una percentuale riservata di posti nell'ambito dell'assegnazione delle supplenze da GPS (**ndr: anche se non in posizione di nomina..**) fermo restando che l'aliquota non sia stata esaurita con le immissioni in ruolo. Sono beneficiari della riserva di posti le seguenti categorie:

- A. Superstiti di vittime del dovere / invalidi o familiari degli invalidi o deceduti per azioni terroristiche
- B. Invalido di guerra
- C. Invalido civile di guerra
- D. Invalido per servizio
- E. Invalido del lavoro o equiparati
- F. Orfano o profugo o vedova di guerra, per servizio e per lavoro
- G. Invalido civile
- H. Non vedente o sordomuto

Evidenziamo che alle vittime del terrorismo e della criminalità organizzata sono assimilati gli orfani o, in alternativa, il coniuge superstite di coloro che siano morti per fatto di lavoro o siano deceduti a causa dell'aggravarsi delle mutilazioni o infermità, che hanno dato luogo a trattamento di rendita da infortunio sul lavoro.

## **Precedenza scelta sede legge 104**

Gli aspiranti beneficiari della legge n. 104/1992, nell'ambito dell'assegnazione delle supplenze da GPS hanno la **precedenza nella scelta della sede** ( a condizione che rientrino nel numero degli aventi diritto a nomina )su posti della medesima durata giuridica e della medesima consistenza economica.

La [circolare](#) sulle supplenze a.s. 2022/23, in merito alla priorità nella scelta delle sede, indica che la stessa (priorità) spetta, nell'ordine, ai beneficiari degli articoli 21, 33, comma 6, e 33, commi 5 e 7, della legge 104/92, nello specifico, agli aspiranti di cui:

1. all'articolo 21 della legge 104/92 (aspiranti con disabilità e con un grado di invalidità superiore ai due terzi o con minorazioni iscritte alle categorie prima, seconda e terza della tabella A annessa alla legge n. 648/1950);
2. all'articolo 33, comma 6, della legge 104/92 (aspiranti con disabilità grave);
3. all'articolo 33, commi 5 e 7, della legge n. 104/92 (aspiranti che assistono soggetti con disabilità grave: figlio; tutela legale; fratello/sorella nel caso i genitori del soggetto con grave disabilità siano scomparsi ovvero totalmente inabili);
4. all'articolo 33, commi 5 e 7, della legge n. 104/92 (aspiranti che assistono soggetti con disabilità grave: coniuge; genitore).

L'invalidità civile, costituente uno dei titoli di riserva, e la legge 104/92 vanno dichiarati in momenti e domande distinti:

1. i **titoli di riserva** sono dichiarati nella domanda di inserimento/aggiornamento delle GPS oppure in quelle per l'inserimento negli elenchi aggiuntivi alla prima fascia della GPS posto comune e sostegno (anche elenchi aggiuntivi 2023/2024)
2. **la preferenza per la scelta dei posti legge 104/92** va dichiarata nell'istanza per l'assegnazione delle supplenze, quindi quando si scelgono le 150 preferenze.

Quanto alla possibilità di inserire i titoli di riserva all'atto dell'inserimento negli elenchi aggiuntivi alla prima fascia delle GPS, precisiamo che gli stessi (titoli di riserva) devono essere dichiarati solo se l'aspirante non risulti incluso nelle GPS. Qualora, invece, l'aspirante sia già incluso nelle GPS, i titoli di riserva già dichiarati vengono visualizzati protetti e sono validi anche per le graduatorie degli elenchi aggiuntivi. Inoltre, nel caso in cui l'aspirante sia già inserito nelle GPS e dichiarare i titoli di riserva con la domanda di inclusione negli elenchi aggiuntivi, i predetti titoli sono validi per le sole graduatorie di I fascia, per cui si sta chiedendo l'inclusione negli elenchi aggiuntivi, e non anche per le graduatorie di inizio biennio. Così leggiamo nella [guida ministeriale](#) pubblicata in occasione della presentazione delle domande di inserimento negli elenchi aggiuntivi 2021/22.

Gli aspiranti **potranno dichiarare il possesso dell'invalidità civile in occasione dell'inserimento negli elenchi aggiuntivi oppure all'atto del prossimo aggiornamento delle GPS 2024/26.**



Quanto al possesso dei **benefici di cui alla legge 104/92**, potranno dichiararli **in occasione della presentazione delle istanze per l'assegnazione delle supplenze al 30/06 e al 31/08 per l'a.s. 2023/24**, presentazione prevista per la prossima estate.

..in convenzione...



# OPERATORE OFFICE+

EUROPEAN INFORMATICS PASSPORT



**Qualificazione professionale di "OPERATORE OFFICE AUTOMATION" valida ai sensi ex Decreto MLPS del 30/06/2015 (aggiornamento normativo della 845/78)**

## QUALIFICA PROFESSIONALE

~~€ 4.000~~ in convenzione Agorà € 1.500 - € 500 ISCRIZIONE + 3 rate da € 400

## EIPASS 7 MODULI

~~€ 450~~ in convenzione Agorà € 350

## QUALIFICA OPERATORE OFFICE + EIPASS 7 MODULI

€ 1.650

in convenzione con

**Agorà** Sede di Terni

**TEKNA**



P.zza Clai, 19 - 05100 TERNI  
Tel. 0744/423118  
www.teknainformatica.com



# CORSI PER DOCENTI

Certificazioni Informatiche

---

Prezzo in  
convenzioni



EURO 55,00



Pacchetto

4 Corsi

€200

p. 0,50 a corso in GPS

IN TOTALE  
P. 2



TEKNA INFORMATICA  
P.zza Clai, 19 - TERNI

0744/423118

Agorà

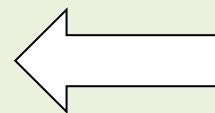

E' attivo il programma **PNRR GOL** che consente l'accesso ad attività di formazione **GRATUITE**, erogata da enti formativi selezionati ed accreditati dalla **Regione Umbria** a:

- Beneficiari di ammortizzatori sociali in assenza di rapporto di lavoro percettori di NASPI e di DIS-COLL;
- Beneficiari di sostegno al reddito di natura assistenziale percettori del reddito di cittadinanza;
- Lavoratori fragili o vulnerabili, indipendentemente dalla presenza di un sostegno al reddito: giovani NEET (meno di 30 anni), donne in condizioni di svantaggio, persone con disabilità, lavoratori maturi (55 anni e oltre);
- Altri disoccupati: disoccupati di lunga durata (in cerca di occupazione da almeno sei mesi), giovani e donne, anche non in condizioni fragilità; lavoratori autonomi che cessano l'attività o con redditi molto bassi (cfr. oltre);
- Lavoratori con redditi molto bassi (cioè i lavoratori il cui reddito da lavoro dipendente o autonomo sia inferiore alla soglia dell'incapienza secondo la disciplina fiscale)

La **Tekna**, agenzia accreditata per l'erogazione della formazione del programma GOL, propone corsi **GRATUITI** per l'acquisizione e la **certificazione delle competenze informatiche e linguistiche** utili per le graduatorie ed i concorsi pubblici. Inoltre propone gratuitamente corsi nel settore cucina e pasticceria, grazie all'esperienza e ai laboratori della **Chef Academy**.

Inoltre grazie al bando GOL è possibile attivare corsi con rilascio di qualifica professionale legalmente Riconosciuta per "Operatore Office Automation".

Maggiori informazioni sui corsi e il modulo di contatto al link <https://chefacademy.it/GOL/>

**Gli iscritti Agorà saranno supportati gratuitamente durante tutto l'iter per l'assegnazione delle misure. Per info contattare la segreteria corsi al 3318583556 o 0744 423118**

**N.B.: anche in possesso di sola LICENZA MEDIA**

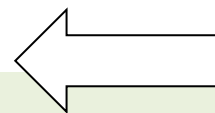

## Attività compatibili e incompatibili personale della scuola

Svolgere attività incompatibili nella scuola determina l'azione della Procura della Corte dei Conti che contesta al convenuto una ipotesi di responsabilità amministrativa materializzata dallo svolgimento di attività incompatibile che può determinare condanne anche significative.

Qui di seguito si elencano i casi più frequenti di incompatibilità e di compatibilità rilevati nel comparto scuola.

A) Per il personale con rapporto a tempo pieno risulta **l'assoluta incompatibilità** nei seguenti casi: - attività, onerose o gratuite, che oltrepassino i limiti della saltuarietà e occasionalità; - cariche in società costituite a fini di lucro (art. 60 D.P.R. n. 3/1957); - le libere professioni (salvo i casi riferiti a personale in part-time e quelli ammessi da regimi normativi speciali, come per es. i docenti, di cui si tratterà nel paragrafo 4). L'incompatibilità non concerne il personale in distacco o aspettativa sindacale o per cariche elettive quando le attività sono connesse all'esercizio del proprio mandato. I docenti non possono impartire lezioni private agli allievi frequentanti il proprio istituto, per gli altri allievi c'è l'obbligo di informare il Capo di Istituto e l'attività dev'essere compatibile con le esigenze di funzionamento della scuola. L'insegnamento in scuole non statali, avendo carattere di continuità, subordinazione e professionalità, è incompatibile con l'insegnamento in scuole statali. Sono incompatibili le altre attività lavorative quando rivestono, oltre il carattere della continuità (cioè non saltuarie od occasionali), quello della professionalità (prevalente rispetto ad altre).

B) Sono, invece, **compatibili** e possono essere svolte senza alcuna autorizzazione: - le attività rese a titolo gratuito presso associazioni di volontariato o cooperative a carattere socioassistenziale senza scopo di lucro; - le attività, anche con compenso, che siano espressive di diritti della personalità, di associazione e di manifestazione del pensiero, costituzionalmente protetti (collaborazione a giornali, riviste, enciclopedie e simili); l'utilizzazione economica da parte dell'autore o inventore di opere dell'ingegno o di invenzioni industriali; la partecipazione a convegni e seminari; gli incarichi per i quali sia corrisposto solo il rimborso delle spese documentate; gli incarichi per svolgere i quali il dipendente è posto in posizione di aspettativa, di comando o di fuori ruolo; gli incarichi conferiti dalle organizzazioni sindacali a dipendenti presso di esse distaccati o in aspettativa non retribuita; le partecipazioni a società a titolo di semplice socio.

C) Sono **astrattamente compatibili**, ma devono essere **preventivamente autorizzati**: - gli incarichi, anche occasionali, non compresi nei compiti e doveri di ufficio, per i quali sia previsto sotto qualsiasi forma un compenso; - gli incarichi conferiti da altre amministrazioni pubbliche (commissioni tributarie, consulenze tecniche, consigli di amministrazione, collegi sindacali, commissioni di vigilanza, collaborazioni, ecc.), per i quali deve essere valutata la non interferenza con l'attività principale; - le partecipazioni attive a società agricole a conduzione familiare, quando l'impegno richiesto sia modesto e non abituale o continuato durante l'anno; - le cariche in società cooperative ovvero enti per i quali la nomina sia riservata allo Stato (art. 60 D.P.R. n. 3/1957 e Legge n. 59/1992 sulle società cooperative). In particolare, le partecipazioni attive a società cooperative, ivi comprese casse rurali, sono ammesse purché l'impegno e le modalità di svolgimento non interferiscano con l'attività ordinaria; - le partecipazioni in qualità di amministratore a società cooperative, ivi comprese casse rurali, purché non vi sia conflitto di interessi tra attività gestionale del dipendente e competenze dell'Amministrazione; - l'attività di amministratore di condominio, purché l'impegno riguardi la cura dei propri interessi; - altre attività rese anche a titolo gratuito, delle quali va valutata caso per caso la compatibilità con il rapporto di lavoro principale; - le libere professioni esercitate dal personale docente, alle condizioni di cui si dirà al paragrafo 4.

Può tornare utile un quadro di sintesi della giurisprudenza in materia

**Attività non compatibili:** insegnante o istruttore presso scuole-guida (Cons. Stato, II, parere 6/2/1985 n. 302 e VI, sent. 10/8/1989 n. 1080); gestore di farmacia (Cons. Stato, VI, 31/12/1984 n. 737); agente assicurativo a gestione libera (Cons. Stato, VI, 20/5/1982 n. 268); agente mandatario SIAE (Cons. Stato, VI, 9/8/1981 n. 510); titolare o gestore di laboratorio di analisi cliniche (Cons. Stato, 3/8/1989 n. 973); attività artigianale esercitata in maniera continuativa, professionale e

lucrativa per la produzione di beni o la prestazione di servizi (Cons. Stato, V, 16/5/1989 n. 297 e Cons. Stato, VI, 24/9/1993 n. 629); odontotecnico (Cons. Stato, VI, 28/6/1994 n. 1080); cariche presso banche aventi finalità di lucro (Cons. Stato, VI, 24/10/1991 n. 705); lettore presso Università (TAR Umbria, n. 303/1991); titolare di agenzia di viaggi (Cons. Giust. Amm. Reg. Sic., 28/1/1998 n. 25).

2) **Attività compatibili:** attività libere di espressione artistica (musica, pittura, scultura), letteraria, giornalistica, pubblicistica (Cons. Stato, II, parere 14/1/1981 n. 1485); fotografo e grafico (Tar Veneto, 5/11/1981 n. 074); investigatore privato (Cons. Stato, VI, 10/10/1983 n. 720); amministratore di condominio (Cons. Stato, VI, 29/7/1991 n. 487); notaio (Cons. Stato, VI, 21/5/1984 n. 297); presidente di cassa rurale artigiana (Cons. Stato, VI, 21/1/1993 n. 68); medico convenzionato con il Servizio Sanitario Nazionale (Cons. Stato, VI, sentenza 4/3/2003).

### **La libera professione**

Il divieto per il personale docente di esercitare attività commerciale, industriale e professionale previsto dall'art. 508, comma 10 del D.Lgs. 297/1994 citato trova un'unica eccezione nel comma 15 dello stesso articolo, che consente al personale docente l'esercizio della libera professione purché non sia di pregiudizio alla funzione docente (comprensiva di tutte le attività ad essa riferite), sia pienamente compatibile con l'orario di insegnamento e di servizio e sia esplicita **previa autorizzazione** del Capo di Istituto. L'attività in parola deve essere riconducibile alla regolazione giuridica della "professione intellettuale" di cui agli artt. 2229 e seg. del Codice Civile che attribuiscono alla legge stabilire quali siano le professioni intellettuali per il cui esercizio è necessaria l'iscrizione in **appositi albi o elenchi**, previo iter formativo stabilito dalla legge e superamento di un esame di abilitazione.

E' evidente che l'esercizio di attività ulteriori, seppur compatibili, in mancanza della prescritta autorizzazione integra violazione di legge con conseguente decadenza all'impiego e risoluzione del contratto di lavoro.

In sintesi un [quadro sinottico su compatibilità e incompatibilità](#) (Cgil scuola)

\*\*\*\*\*

### **HelvetiaAssicurazioni**

*Agenzia di Terni* - Via Bruno Capponi, 15 - 0744 404283

#### **le ns. Polizze:**

**infortuni iscritti in ambito scolastico, in itinere e in gita n. 00157 08 0000 1959**

**R.C. iscritti in ambito scolastico, in itinere e in gita n. 00157 07 0000 1958**

- **Responsabilità civile** - come da polizza - :
  - copertura dei rischi inerenti ai danni involontariamente cagionati a terzi da parte del personale docente e ATA durante l'esercizio delle proprie funzioni (gite scolastiche comprese) per danni a persone, cose, animali
- **Ramo infortuni con diaria da ricovero ospedaliero sin dal primo giorno** - come da polizza - :
  - a scuola;
  - durante il percorso dalla propria abitazione a scuola e viceversa;

**N .B.:** la denuncia di eventuali sinistri va presentata dall'iscritto all'Agorà che è titolare delle polizze citate, al fine esclusivo della istruttoria della pratica che sarà attivata da parte della Assicurazione Helvetia , a seguito di verifica della effettiva iscrizione al sindacato

**dell'interessato e del conseguente diritto alla difesa/indennizzo e comunque con ogni più ampia garanzia del rispetto della privacy.**



.. le convenzioni.

**Sconto 30 %**

**sulla Polizza auto**



**Helvetia  
Assicurazioni  
Agenzia di Terni**

Via Bruno Capponi, 15  
0744 404283

**Kecè mercatino  
dell'usato**

ove cercare è un'arte..trovare.. è una  
certezza.. ove il bello è di casa e gli oggetti posti in vendita  
sono scelti con cura e nel rispetto delle aspettative dell'utenza..

In **Via Alberto Mario, 31 a Terni**, davanti alla nuova sede di  
Medea c.s. e a circa 100 metri dal Agorà scuola

**Sconti dal 3 al 10 %  
secondo l'articolo**



**0744 364652 - [orario, mappa e recensioni](#)**



- Da **ANTONELLI OTTICA:**
- □a **Terni** – Via Filippo Turati, 22/O( 0744 275023)
- □a **Narni Scalo** – Via della Libertà, 60 ( 0744 733841);
- □ad **Amelia** – Via delle Rimembranze, 22 ( 0744 983644)
- Sconto del **40 %** sul prezzo di listino (escluse dallo sconto vendite già promozionali e lenti a contatto);

\*\*\*\*\*

## RELAX ,”PONTI” E FINE SETTIMANA a TAMERICI HOUSE

A Montecastrilli , a tre passi dalla superstrada E45 , se cerchi ospitalità ed accoglienza e una "full immersion" nella natura, lontano dai rumori e dallo stress del centro cittadino.

### Tamerici House

PRENOTA AL N. 392 8142706

[tamericihouse@gmail.com](mailto:tamericihouse@gmail.com)

3 suites (2+2) in totale 12 posti letto..  
cucina, barbecue, aria condizionata..  
sconto 10% iscritti Agorà



organizza con gli amici i tuoi eventi..

per una comitiva di 10/12 persone o max 5 coppie.. un pernottamento euro 299,00

Con utilizzo salone/cucina/barbecue/grande camino/impianto audio video e cena autogestita euro 399,00, due notti euro 500,00..+ spese pulizia/sanificazione euro 90,00 - INFO: 392 8142706 o [tamericihouse@gmail.com](mailto:tamericihouse@gmail.com) **(tutto esaurito per i 100 giorni agli esami)**

**.N.B.: Per fruire delle convenzioni, l'iscritto dovrà esibire all' esercente la tesserina, sotto riportata dopo averla ritagliata e avervi aggiunto il proprio nome e cognome e firma**



Cognome \_\_\_\_\_

Nome \_\_\_\_\_

Firma \_\_\_\_\_

Tesserina valida sino al 31 maggio  
2023 \_compreso

# Agorà scuola 2022/23